DEN DANSKE KIRKE I NEW YORK

# SØMANDSKIRKEN

## DANISH SEAMEN'S CHURCH

Marts 2026 — August 2026

# Om Sømandskirken

## Om Sømandskirken

Den Danske Sømandskirke i NY
102 Willow Street
Brooklyn, NY 11201
+1 718 875 0042
info@dskny.org
www.dskny.org

## Kirkens personale

Sømandspræst Julie Sløk
julie@dskny.org
+1 347 633 1176

Kontoransvarlig Birgit Dahlgren
bgd@dskny.org

Event og kommunikation
Vacant

Bogholder Ole Nørtoft

Organister
Jenny Xu
Tommaso Perezzo

Kirkesangere
Julie Reumert
Karina Rasmussen Lopez

## Kirkerådet

Formand Marianne Beresford
Næstformand Christine Pascarella
Kasserer Kirsten Jensen
Sekretær Tina Heideman Strandberg
Øvrige medlemmer
Anne Mette Kalstrup
Karina Rasmussen Lopez
Julie Sløk

# Kirkens økonomi - vores fælles ansvar

*”Husk, at den, der sparer på kornet, når han sår, kun får en lille høst. Den, der til gengæld sår med rund hånd, vil høste meget. I må hver især på forhånd beslutte, hvad I vil give. I skal ikke gøre det modvilligt eller under pres, for Gud elsker en glad giver. Gud vil give jer rigeligt med gode gaver, så I altid kan klare jer selv og endda have overskud til at hjælpe andre.”*

Paulus’ andet brev til menigheden i Korinth kapitel 9 vers 6-9.

Vinteren er slut og det er mange år siden jeg har skovlet så meget sne. New York har været begravet i det meste af januar og februar. Sneen ligger stadig, mens jeg skriver det her. Det som først var smuk hvid sne, der dalede over New York og dæmpede byens lyde, er nu blevet sorte, grumsede masser, som ligger i bunker rundt i byen. Og her har været koldt, mange dage dybe frostgrader under -10C og med Wind Chill index under -20C. Vi har pebet lidt over det, særlig de 10 dage, da kirkens fyr stoppede med at fungere og hele huset blev iskoldt, så juletræsfesten blev holdt med sweatre på.

Nu skal kirken have et nyt fyr, og det har bragt en hel del ekstraudgifter

med sig. Det har fået kirkerådet til at snakke rigtig meget om kirkens økonomi, så vi ser frem til en sparerunde men heldigvis også til nye initiativer.

Vi har besluttet at kirkebladet nu kun skal udkomme to gange om året. Det bliver et blad med information om, hvad der kommer til at ske fremadrettet i kirken, der er nyt fra kirkerådsformanden og mon ikke også der altid kommer til at være et tilbageblik på den forgangne tid. Det kan også være at det bliver lidt dyrere at spille med i fodboldturneringen og der skal betales lidt ekstra for påskefrokosten.

Det har aldrig været nemt for mig lave fundraising i kirken. Jeg tror, at jeg som de fleste danskere, der er vokset op med Folkekirken, ikke synes kirken skal fokusere på økonomi. Men når man er i en udlandskirke, er man nødt til det.

Egentlig er det fjollet, at jeg synes det er så svært. Penge spiller faktisk en stor rolle i Bibelen, ikke som mål i sig selv, men altid som åndeligt termometer, der måler, hvor vores fokus er. Grundpræmissen er, at al ejendom tilhører Gud, og at mennesket kun er forvalter: "*Alt er Herrens: Hele verden med alt, den rummer, for det var ham, der byggede den på havene, byggede den på floderne.*" (Salmenes bog kapitel 24 vers 1). Penge er derfor hverken i sig selv gode eller onde, men afslører hjertets retning. Som apostlen Paulus skrev "*Kærlighed til penge er årsagen til alt ondt. Lysten til rigdom har fået mange mennesker væk fra troen på Gud, og de har skabt mange problemer for sig selv.*" (Paulus' første brev til Timotheus kapitel 6 vers10, og Jesus selv var helt skarp omkring faren ved at gøre rigdom til gud: "*I kan ikke lade jer styre af både Gud og penge.*" (Matthæusevangeliet kapitel 6 vers 24).

Til gengæld er gavmildhed og ansvarlig forvaltning af formuen væsentligt. Stor rigdom rummer store fristelser og bibelen understreger igen og igen at Guds kærlighed kalder os til at dele med dem, der ikke har så meget. Heldigvis afhænger frelsen ikke af, hvor meget vi ejer eller giver, for som gode lutheranere er vi sikre på at intet kan rokke ved Guds kærlighed til sin skabning.

Folkekirken har ikke faste regler for, hvordan man skal forholde sig til sin økonomi, for som en folkekirkepræst udtalte "*Man ønsker ikke at binde samvittighederne ved at fastslå, hvordan en "god" folkekirkelig kristen bør tænke eller handle på det økonomiske område.*" Jeg er enig, men tænker også at det er lidt nemmere at have den holdning, når kirkeskatten stille og rolig kommer ind på kirkens konto.

Men for Sømandskirken er fundraising en nødvendighed. Kun 75% af sømandspræstens løn dækkes af Den Danske Kirke i Udlandet (DDKU). De resterende udgifter, alt fra varme og vedligeholdelse til arrangementer, materialer og lønninger finansieres gennem donationer, arv, betaling for kirkelige handlinger samt de faste fundraisingarrangementer som julemarkedet og den årlige fodbold-turnering.

Et eksempel som måske illustrerer forskellen på at betale kirkeskat og donere til Sømandskirken. Kirkeskatten i Danmark er i gennemsnit 0,87% af skattepligtig indkomst. Det ville betyde at en person her i USA, som synes at Sømandskirken er deres lokale kirke, og der tjener $50.000 om året skulle donere $435 om året. Det er der få der gør, måske fordi det er så dyrt at bo i New York, men måske også fordi vi ikke er vant til den tankegang.

Derfor har vi også taget to nye initiativer til at forbedre kirkens økonomi. Du har måske allerede set det, hvis du følger kirkens instagram og facebook. ”Giv $4 til Sømands-kirken,” hvor man giver prisen på en kop kaffe til Sømandskirken en gang om måneden, og ”Giv $25 til Sømandskirken,” hvor alle der kommer i kontakt med kirken til arrangementer bliver bedt om en enkelt gang i løbet af et år, at donere $25.

Som Ulrik Meinertz sagde, da jeg snakkede med ham om mine overvejelser om kirkens økonomi: *“Hvis folk ligesom mig er glad for Den Danske Sømandskirke i New York, så er det ikke sikkert de ved at kirken er privat. Det er jo op til os, der bruger den, at finansiere dens drift. Heldigvis er vi mange, og mange bække små gør en stor forskel. Selv har jeg senest doneret 25$. Du skal sige til folk, de skal gøre det samme. Det vil være en stor hjælp til kirkens videre arbejde.”*

Vores mål er klare: Vi håber at 100 mennesker vil være med til at Give $4 om måneden. Da året begyndte, var der 3 der donerede månedligt, allerede nu er der 11, så vi håber på succes. Og vi satser på at 100 personer har lyst til at give $25 til kampagnen ”Giv $25.”

Hvis de mål lykkes, vil det betyde en ekstraindtægt til kirken på $7.300 i 2026.

Det er et ambitiøst, men realistisk mål – og hver en gave gør en forskel.

Og nu må jeg ud og finde sneskovlen frem igen. For ja, endnu en snestorm har ramt New York, denne gang med hele 50 centimeter sne!

*Julie Sløk, sømandspræst*

*Nyt fra formanden*

# Sikke en begyndelse...

....på det nye år! Vi går direkte ind i 2026 med en stor udgift til nye vandvarmere og varmeanlæg i kirken. Som det ofte sker på de mest uheldige tidspunkter, gik først vandvarmeren få dage før jul og derefter varmeanlægget. Det blev nogle kolde dage i Sømandskirken over jul og nytår, for på skift blev anlæggene repareret og på skift holdt de op med at virke. Lige nu virker begge dele, men halter og resultatet er, at der skal nye vandvarmere og varmesystem sættes ind i bygningen. Det er en udgift på langt over 40,000 dollars.

Lige som vi er lidt ovenpå økonomisk efter sidste års fantastiske Julemarked med rekordomsætning og menighedens generøse juledonationer, er vi nu nødsaget til at bruge pengene på nødvendige reparationer.

Ja, vi har en smuk, gammel bygning at huse vores kirke i. Men det er også en dyr bygning at holde ved lige, holde varm og holde åben.

Det drejer sig alt sammen om penge for tiden, og for at spare har vi i kirkerådet besluttet, at Kirkebladet kun skal udkomme to gange om året som fysisk blad. Det er meget ærgerligt, at vi må skære ned, og vi har i flere år stået imod. Men det er blevet meget dyrt at trykke og udsende Kirkebladet, samt sætte det sammen. Så desværre bliver det nu kun til to gange om året.

Hvis der er firmaer, der har lyst til at støtte produktionen og udgiften til kirkebladet ved at reklamere i det, så lad os vide eller gå ind på kirkens hjemmeside under Kirkeblad og skriv jeres firma op til at reklamere. Kirkebladet bliver sendt ud over hele USA til over 800 husstande og 70+ virksomheder.

Og a pro pos penge. Har I set vores nye kampagne ”**GIV $4**”?

$4 er prisen på en kop kaffe. Giver I det fast en gang om måneden, kan I være med til at sikre at kirken kan afholde gudstjenester, sociale arrangementer og kulturbegivenheder. Vores håb er at mindst 100 i menigheden, vil forpligte sig til at donere hver måned i 2026. Men I må også gerne donere to eller tre kopper kaffer om måneden, det siger vi ikke nej tak til.

Sømandskirken får udgiften til 75% af præstelønnen fra Danmark, de sidste 25% plus alle andre driftsudgifter skal vi selv afholde. Derfor betyder det enormt meget, at så mange som muligt støtter kirken økonomisk, det kan gøres med alle størrelser donationer.

Vi har som sædvanligt kirkerådsvalg her i foråret. Vi har plads til flere medlemmer, og vi kunne godt bruge hjælpen, måske med nye ideer eller en kompetence, som vi måske ikke dækker i det nuværende kirkeråd. Vi holder møde 5 gange om året, og hjælper til især med arbejdet omkring og til Julemarkedet, men også hvis der er brug for det ved andre arrangementer i kirken. Det er en god måde at støtte Sømandskirken på.

Engagement og penge fra menigheden er det, der skal til for at sikre at Sømandskirken er her, når I har brug for den.

Varme hilsener her i kulden!

*Marianne Beresford,*

Tak for endnu et dejligt julemarked til alle frivillige og alle som lagde vejen forbi!
Vi havde fuldt hus både i Sømandskirken og Plymouth Church

# Tak for donationer i 2025

Af hjertet tak for alle donationer til Sømandskirken i 2025. Jeres trofaste og generøse støtte er med til at sikre, at der er en dansk kirke i New York, hvor tro, kultur og fællesskab er fundamentet.

A. M. Moehring
Allen George
Anders & Yvonne Iversen
Anette Kreipke
Anette Urban
Anker & Gale Madsen
Ann Evers
Anna & Tage Nielsen
Anne Schwimmer
Anne-Mette Elkjaer Andersen
Anni W Pedersen
Anton Ipsen
Barbara Montagna
Barbara Sievert
Benjamin Langfrits
Bent Gorm Hansen
Bente Bladt
Bente Eegholm
Bente Waldron
Birgit Landgrebe
Birte & Hans Jørgen Sørensen
Caroline Lynggaard Koenigs-feldt
Carsten & Mary Hansen
Carsten Holm
Carsten Stendevad
Christian Bonnesen
Christine Pascarella
Claus Nielsen
David Peter Hansen
Dorrit Konig
Edmond & Margit Oliva
Eileen & Thomas Larsen
Elith Larsen
Ellen Shields
Eva Lundgren
Flemming Andreasen
Frida Villemoes
Frode Paaske
Gerda Andersen
Gerda Gomes
Grethe Huber
Guan Yang
Hanne Bøge Vos
Hanne Jørgensen
Henning & Grace Nielsen
Henrik Jeppsen
Inge-Lise Pauzano
Jacob de Ripperda
Jacob Holfort
Jan Poulsen
Jan Thykær
Janne & Arthur Friedman
Jens Bille
Jens Schott Knudsen
Jensen
Jorgen & Conny Conradsen
Jorgen Hansen
Jorgen Quistorff
Karen Aurup
Karen Sullivan
Karin Thostrup
Karoline Skanderby
Karsten & Birgitte Bruun
Kirsten & Niels Olsen
Kirsten Jensen
Kjeld & Birgit Krag-Jensen
Kurt Faudel
Laura Søemod
Lene Skou
Lennard Rambusch
Linda & Eva-Simone Pastor
Lisa & Finn Lennart Marten
Louis Hansell
Macarena Esparza
Malthe Sommerand
Marianne Beresford
Martin Stigsgaard
Mette Parlev
Michael & Ulla Sattinger
Michael Blegvad Thomsen
Michel de Crevecoeur
Minna and Otto Brask
Morten Sorensen
Niels Jacobsen
Olaf Andersen
Oliver Baadsgaard Dawall
Peter & Harriet Rasmussen
Peter Frederiksen
Peter Jensen
Peter Leeds
Pia Trolle
Poul E. Munkholm
Rebecca Miller
Rett Zabriskie III
Richard & Grethe Smith
Ricky Kronow
Rikke Uldahl Buus
Robert & Lizzie Montwillo
Sanne Borgaard
Schicki Hansen
Signe Simon
Soren Wolmar
Stefan Flyger Jørgensen
Steffen Pedersen

# *Tak for donationer i 2025*

Stine Hammond
Suci Sorensen
Susan & Torben Weis
Susan Adamsen
Susanne Hansell
Susanne Jorgensen
Susanne Thomsen
Tanja Nielsen
Tea Monk Fries
Tilde Emma Kollat Olesen
Ting Huang
Torben Christiansen
Tove Poock
Ulla Molbo
Ulrik Ahnfeldt-Mollerup
Vagn & Angelina May Fausing
Valdemar Carl Toft Nielsen
Verner H. & Else Jensen
Vibeke Reig
Winnie Brandt
115 Willow Street Corp.
Haderslev Handelsskole
Jensen Revocable Trust
The Friis Fund for a Better World
The U.S. Charitable Gift Trust
Scandinavian Butik
Shipco Transport


scandinavian**butik**

349 Main Ave | Norwalk, CT 06851 | Phone: 203-529-3244
Email: info@scandinavianbutik.com | www.scandinavianbutik.com

# Hverdagen i Sømandskirken

Søndagens **højmesse** i Sømandskirken begynder kl. 11. Vi samles til gudstjeneste de fleste søndage. Hold øje med hjemmeside og nyhedsbrev for præcise datoer.  Efter gudstjenesten er der hyggelig kirkefrokost eller en kop kaffe i godt selskab. Alle er hjerteligt velkomne!

**Forældregruppen** mødes to gange om måneden, torsdage fra kl. 11 til 13. Her samles gravide, nybagte forældre og forældre med små børn til et par hyggelige timer sammen.

**Legestuen** i Sømandskirken er for børn fra 0–10 år og deres forældre. Vi mødes den første lørdag i måneden fra kl. 10.30 til 13 til en hyggelig formiddag fuld af leg, kreativitet og fællesskab.

Brunch med Netværket er en fantastisk måde at møde nye og gamle danske New Yorkere og få en snak om livet her
storbyen. Tilmelding nødvendig, så vi ved hvor mange vi skal bestille bord til.

# Messehagel til Sømandskirken

Årets påskegudstjeneste søndag den 5. april kl. 11 er særlig festlig, fordi kirkens nye messehagel tages i brug. Den er skabt af Makiko Kuramochi, som er både forælder og bedsteforælder til nogle af dem, der kom i kirken, mens de boede i New York. På den måde bærer messehagelen fortællingen om fællesskab, tilhørsforhold og taknemmelighed ind i Sømandskirken. Makiko Kuramochi vil selv være til stede ved gudstjenesten.

Messehagelen består af håndvævet stof, smukt broderet i farver, der afspejler farverne i altermosaikken af Maja Lisa Engelhardt. Samspillet mellem mosaik og den nye messehagel skaber en stærk liturgisk helhed.

Det er en stor gave til Sømandskirken, og vi glæder os til at fejre påsken med festgudstjeneste, når den tages i brug for første gang.

# Påskegudstjeneste og frokost

Sømandskirken inviterer til påskegudstjeneste den 5. april kl. 11 og efterfølgende påskefrokost med alle de kendte danske favoritter på bordet serveret med en stor portion hygge.

Prisen for frokosten er $25 for voksne og $12 for børn 3-10 år. Børn under 3 år gratis Tilmelding er nødvendig til ViSes@dskny.org  senest 1. april.  Vi glæder os til at se jer.

# Sømandskirke Cup 2026

Fodboldbanerne har ligget under en dyne af sne, som jeg har kigget på under mine daglige løbeture. Det får mig til at længes efter Sømandskirke Cup, Sømandskirkens efterhånden legendariske fodboldturnering.

Vi sparker turneringen i gang lørdag den 30. maj 2026 i Brooklyn Bridge Park. Her spiller vi med byens bedste

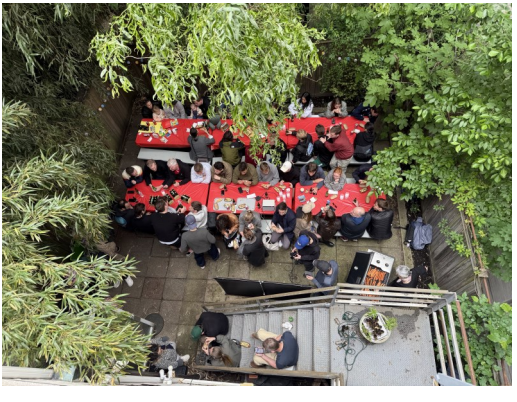

udsigt og den mest afslappede stemning, men med kampgejsten i top: 12 hold, 4 timer og en Sømandskirke Cup champion!

Der er hygge for både spillere og tilskuere i kirkens gårdhave bagefter. Vi tænder grillen og tager kolde Carlsberg frem. Der er selvfølgelig også tombola med flotte præmier – perfekt til dem, der foretrækker spil uden sved på panden.

Har du allerede samlet et hold på 5–7

spillere, er det bare fantastisk. Er du uden hold, så meld dig til og selvfølgelig finder vi et hold til dig!

Gå allerede nu i gang med træningen, så du er klar til New Yorks hyggeligste fodboldturnering.

Tilmelding til Julie på julie@dskny.org for at tilmelde dig selv eller dit hold.

# Konfirmation i 2027

For at blive konfirmeret skal man først deltage i konfirmationsforberedelse. I Sømandskirken er undervisningen tilrettelagt for danske og dansk-amerikanske unge, der har lyst til at tænke over livet, døden, miljøet, ondskab, godhed og andre af de store spørgsmål i tilværelsen. Vi synger salmer, går på opdagelse i gudstjenestens form og indhold, taler om aktuelle begivenheder og har det hyggeligt sammen. Undervisningen foregår primært på dansk, men vi tager naturligvis højde for, at engelsk kan være det letteste sprog for nogle konfirmander.

Undervisningen som begynder i september 2026 er målrettet teenagere født i 2012 og 2013. Det er nødvendigt at tilmelde sig inden den 1. september. Det koster $500 pr. konfirmand, som en donation til Sømandskirken. Konfirmandweekenden den 10.-11.

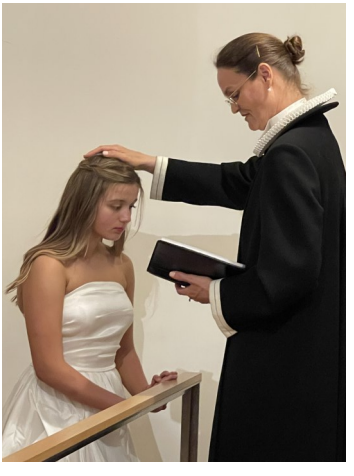

oktober 2026 er obligatorisk for alle konfirmander, både dem, der modtager undervisning i NY og dem, der modtager fjernundervisning.

Skriv til sømandspræst Julie Sløk for yderligere oplysninger julie@dskny.org

# Det skete i kirken

Midt i december kom New Yorks sødeste **luciaoptog**.

**Konfirmand-weekenden** blev, som det efterhånden er kutyme, en våd fornøjelse. Vi nåede at få hotdogs på Governors Island alligevel.

Det var en rigtig hyggelig **juleaften** i Sømandskirken med dejlige julegudstjenester, skøn julemad, den sødeste lille nissebaby.

**Fastelavn** i februar bød på børnegudstjeneste, tøndeslagning og fastelavnsboller.

# Lev i lyset af påsken

Påsken er kirkens største højtid. I løbet af én uge bevæger vi os fra jubel og palmegrene til dom, kors og død og til sidst til den tomme grav og opstandelsens glæde. Derfor er påsken både en tid til eftertænksomhed og til fest.

**Hvorfor påsken er afgørende?**
Jesu opstandelse er den afgørende frelsesbegivenhed i kristendommen – uden den, ingen kirke, intet evangelium, intet kristent håb. Jesu opstandelse bryder med al sund fornuft og kan hverken forklares eller bevises, men kun tros. Derfor skal den fortolkes: Hvad betyder det, at Gud lader døden ramme sin egen søn og at Gud lader ham opstå igen? Det kristne håb er bundet til påskemorgen: håbet om, at døden ikke får det sidste ord, og at Kristus engang vil komme igen og gøre alting nyt.

Carl Bloch. 1882. *Den angrende Peter*

**Palmesøndag – en storslået entré**
Påskeugen begynder med Palmesøndag. Jesus og disciplene er på vej til Jerusalem for at fejre den jødiske påskehøjtid. Han rider ind ad byens port på et æsel, mens folk breder deres kapper ud på vejen, vifter med palmegrene og råber: "Hosianna!" Sådan hylder man en konge og råber om hjælp mod undertrykkere. Indtil nu har Jesus ofte trukket sig tilbage fra de store folkemængder, men denne dag skjuler han sig ikke. Han lader sig hylde – vel vidende, at den samme by få dage senere skal dømme ham til døden.

**Skærtorsdag – nadveren indstiftes**
Torsdag aften spiser Jesus det sidste måltid sammen med de tolv disciple. De tror, det er en almindelig påskemiddag, men Jesus ved, at det er hans afsked. Midt i måltidet tager han et brød, bryder det i stykker og giver det til dem med ordene: "Tag dette og spis det! Det er mit legeme." Derefter giver han dem et bæger vin: "Tag dette og drik det! Det er mit blod, som udgydes for jer." Disciplene forstår ikke, hvad han mener, men de spiser og drikker. Senere på aftenen bliver stemningen mørkere. Jesus taler om forræderi, og Peter udbryder at om så alle andre svigter, vil

han aldrig svigte Jesus. Peter vil stå ved hans side og endda dø sammen med ham. Judas forlader pludselig selskabet efter en gådefuld ordveksling med ham.

Efter måltidet går Jesus og disciplene ud til Getsemane, en have i nærheden. Jesus beder dem våge og bede sammen med sig, for han er bange for det, der venter, men de falder i søvn. Midt om natten kommer Judas tilbage, nu sammen med en bevæbnet flok sendt af ypperstepræsterne. Med et kys udpeger han Jesus, som bliver arresteret. Jesus advarer disciplene mod at gribe til våben og følger frivilligt med. De samme disciple, som netop havde lovet at stå last og brast med ham, flygter nu for at redde sig selv.

Peter, der er disciplene stærke mand, "klippen", og som få timer tidligere ved nadverbordet havde lovet, at om så alle andre svigter, vil han aldrig svigte Jesus, sidder og varmer sig ved et bål. Flere gange bliver han spurgt, om han ikke hører til hos Jesus, og tre gange bedyrer han: "Jeg kender ikke det menneske."

I det øjeblik han for tredje gang har fornægtet Jesus, galer hanen, og Peter kommer i tanke om Jesu ord: "Før hanen galer, vil du fornægte mig tre gange." Peter går udenfor og græder bittert. Han, der ville være trofast, opdager, at han er et menneske som alle andre: bange, skrøbelig og i stand til at svigte.

**Langfredag – dom, kors og død**

Langfredag er mørkets dag. Natten igennem forhører ypperstepræsterne Jesus og forsøger at finde en anklage, der kan koste ham livet. Om morgenen føres han til Pilatus, den romerske stattholder, for kun romerne har ret til at henrette. Pilatus forhører Jesus og finder ingen skyld hos ham, men han er bange for at komme på kant med de religiøse ledere og folkemængden. Derfor finder han på en udvej: I påsketiden er der tradition for at frigive én fange. Folket får lov at vælge mellem Jesus og Barabbas, en berygtet morder og oprører. Pilatus regner med, at valget er oplagt, men ypperstepræsterne får ophidset folkemængden, så de råber på Barabbas' frihed og Jesu korsfæstelse.

Da Pilatus ser, at situationen er ved at løbe løbsk, vasker han symbolsk sine hænder og erklærer, at han ikke vil have skylden for det, der nu skal ske. Så dømmer han Jesus til døden.

Jesus bliver udleveret til soldaterne,

Arne Haugen Sørensen. 1997. *Den sidste nadver*. Hindborg Kirke Foto: Benny Grey Schuster

som håner ham, spytter på ham, giver ham en tornekrone på hovedet og en rød kappe om skuldrene: “Hil dig, jødernes konge!” Han må selv bære sit kors ud til Golgata, henrettelsespladsen uden for byen. Over hans hoved på korset bliver der sat et skilt: “Jesus fra Nazaret, jødernes konge” på latin forkortet INRI. Ypperstepræsterne vil have teksten ændret ”Skriv ”Han sagde han var jødernes konge””, men Pilatus svarer: “Hvad jeg skrev, det skrev jeg.”

Fredag omkring klokken tre om eftermiddagen råber Jesus: “Min Gud, min Gud, hvorfor har du forladt mig?” Så dør han. Øjeblikket er ikke bare et justitsmord, men den time, hvor Gud bærer verdens skyld.

**Påskemorgen – opstandelsen**

Tidligt søndag morgen går nogle kvinder ud til Jesu grav med vellugtende urter. De vil gøre det sidste for den døde, de elskede, nemlig salve ham. Men da de kommer frem, er stenen væltet til side, og graven er tom. En engel fortæller dem, at Jesus ikke længere er i graven – han er opstået. Kvinderne skynder sig væk for at fortælle det til disciplene, men på vejen møder de Jesus. Han hilser dem, taler til dem og beder dem sige til disciplene, at de skal gå til Galilæa. Der vil han møde dem.

**Kristi Himmelfartsdag – en ny opgave**

I de følgende fyrre dage viser den opstandne Jesus sig flere gange for sine disciple, taler med dem, spiser med dem og sender dem ud i verden. Til sidst samles de på et bjerg i Galilæa. Her giver han dem missionsbefalingen: ”Mig er givet al magt i himlen og på jorden. Gå derfor hen og gør alle folkeslag til mine disciple, idet I døber dem i Faderens og Sønnens og Helligåndens navn, og idet I lærer dem at holde alt det, som jeg har befalet jer. Og se, jeg er med jer alle dage indtil verdens ende.”

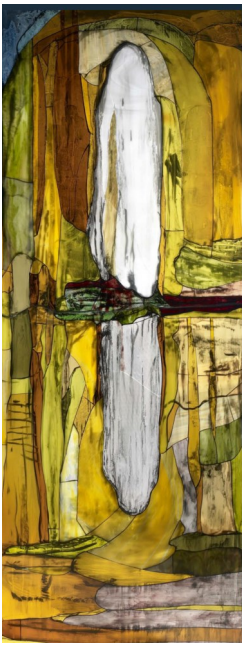

Maja Lisa Engelhardt. 2014. *Jesus ved Tiberias bred*. Sømandskirkens altermosaik

**Lev i påskens lys**

Når vi fejrer påske, genfortæller vi ikke bare en gammel historie. Vi træder ind i den. Vi står selv i mængden med palmegrene i hænderne, vi sidder ved bordet med brød og vin, vi skammer os med Peter, vi står i skyggen af korset, og vi løber sammen med kvinderne fra den tomme grav. Påsken kalder os til at leve i lyset fra den opstandne Kristus midt i en verden, hvor mørke, død og uretfærdighed stadig er virkelighed. For Jesus har lovet, at det ender godt. Det må vi tro.

Sæt kryds i kalenderen den 5. april og kom i kirke påskedag og vær med til at fejre, at livet sejrer over døden.

*Julie Sløk, Sømandspræst*

På Ranum Efterskole College i Danmark lever 500+ elever fra hele verden sammen. Vi er en international efterskole med niveaudelt undervisning i 9. & 10. kl.

Vi har 20+ Cambridge IGCSE fag, 50+ profil- og valgfag, og 3 gange årligt rejser vi ud i verden.

Prøv Ranum Sommerskole & Camps og få den bedste sommer i dit liv.

**Læs mere på www.ranumefterskole.dk**

Ranum Efterskole College samarbejder med følgende organisationer

CAMBRIDGE International Education
Cambridge International School

UNESCO

AFS Interkultur Danmark

Nordic Network OF INTERNATIONAL SCHOOLS

ecis

Proud to deliver THE DUKE OF EDINBURGH'S INTERNATIONAL AWARD

*Tak*

# Støt Sømandskirken økonomisk

Sømandskirken er et lille stykke Danmark midt i New York, et samlingspunkt for alle med kærlighed til danske traditioner. Selvom kirken er under Københavns Stift og ofte omtales som “folkekirken i USA”, er økonomien anderledes end i en folkekirke for Sømandskirken modtager nemlig ingen kirkeskat og skal selv skaffe hovedparten af midlerne til sin drift.

Der er intet medlemsbidrag i Sømandskirken, men alle kan være med til at skabe grundlaget for kirkens arbejde. Vi opfordrer til et årligt bidrag på $25 eller en fast månedlig donation på $4.

Alle beløb gør en stor forskel! For når mange giver lidt, kan kirken fortsætte med at afholde gudstjenester, koncerter, hyggelige sammenkomster og kulturelle arrangementer, der bringer det danske fællesskab tættere på i hverdagen.

Den Danske Sømandskirke er godkendt som en 501(c)(3)-organisation, og alle bidrag er fradragsberettigede.

Støt Sømandskirken så vi sammen kan bevare en levende, engageret kirke i hjertet af New York.

Scan QR-koden nedenfor med kamera -appen på din mobiltelefon og bliv bragt direkte til donationsiden.

# SØMANDSKIRKEN

Danish Seamen's Church in New York

102 Willow St ▪ Brooklyn ▪ NY 11201 ▪ USA


PRESORT STD

U.S. POSTAGE

PAID

PERMIT NO. 407

ADDRESS SERVICE REQUESTED